DONNÉES FACTUELLES SUR L'IMMIGRATION AU MANITOBA

Rapport Statistique de 2006

Manitoba

Message de la ministre

Je vous remercie de votre intérêt pour ce rapport sur l'immigration au Manitoba en 2006.

Je suis heureuse de souligner que notre province a atteint et dépassé une cible d'immigration importante fixée par notre gouvernement en 2003. Au cours de cette dernière année, le Manitoba a accueilli plus de 10 000 immigrants, soit le plus grand nombre depuis presque 50 ans, en grande partie grâce au programme Candidats du Manitoba.

Il s'agit-là d'une très bonne nouvelle, surtout à la lumière de notre nouvelle stratégie d'établissement des immigrants, annoncée en juin 2007. Cette nouvelle stratégie comprend de nombreux changements conçus pour renforcer notre capacité d'attirer des immigrants et de faire en sorte qu'ils demeurent dans la province. Nous croyons qu'elle nous met en passe de devenir un chef de file national en ce qui concerne l'établissement et l'intégration des immigrants. Cette stratégie cadre avec notre plan visant à accueillir 20 000 nouveaux arrivants annuellement au cours des dix prochaines années.

Un élément clé de notre nouvelle stratégie sera la prestation centralisée de services d'information, d'orientation et d'évaluation pour faire en sorte que les immigrants reçoivent les services appropriés dans les plus brefs délais. Nous faisons notre possible pour que les nouveaux immigrants reçoivent des services d'établissement sensibles à leurs besoins et qui les aideront à s'intégrer avec succès au marché du travail et dans les communautés du Manitoba.

La stratégie d'établissement des immigrants du Manitoba a été conçue à la suite de séances exhaustives de consultation et de planification pour répondre à la croissance de l'immigration et aux besoins changeants des nouveaux arrivants. Elle sera mise en œuvre un volet à la fois et appuyée par l'attribution, par le gouvernement du Canada, de ressources supplémentaires pour l'établissement des immigrants.

Nous croyons que ces changements, appuyés par des mesures législatives et des programmes visant à améliorer la reconnaissance des qualifications obtenues à l'étranger par les nouveaux arrivants au Manitoba, permettront d'enrichir l'immigration dans notre province à l'avenir. Je crois que notre rapport statistique sur l'immigration au Manitoba en 2006 fait le bilan d'une autre année record. En travaillant collectivement, nous pouvons aider les nouveaux arrivants à vivre dans l'espoir et à se bâtir un nouvel avenir au Manitoba.

Ensemble, nous pouvons réaliser cet objectif.

La ministre du Travail et de l'Immigration du Manitoba,
Nancy Allan

Table des matières

LA CROISSANCE GRÂCE À L'IMMIGRATION 2

TENDANCES EN MATIÈRE D'IMMIGRATION 4
Immigration au Manitoba durant la dernière décennie 4
Immigration au Canada durant la dernière décennie 4

NIVEAUX D'IMMIGRATION 5
Sommaire des niveaux d'immigration au Manitoba 5
Sommaire des niveaux d'immigration au Canada 5

NOUVEAUX ARRIVANTS AU MANITOBA 6
Niveaux d'immigration au Manitoba 7

APERÇU PANCANADIEN
Niveaux d'immigration au Canada par province et territoire 8
Immigration au Canada par ville de destination (les 10 villes principales) 9

COLLECTIVITÉS MANITOBAINES 10
Immigration au Manitoba par collectivité de destination (les 10 destinations principales) 10
Immigration au Manitoba par collectivité de destination (par région) 11
Carte des régions du Manitoba 11
Immigration au Manitoba par région 11

PAYS D'ORIGINE 12
Carte des régions d'origine 12
Graphique des régions d'origine 2004-2006 12
Tableau des régions d'origine 13
Pays d'origine (les 10 pays principaux) 13

DIVERSITÉ LINGUISTIQUE 14
Immigration au Manitoba selon la langue maternelle (les 10 langues principales) 14
Immigration au Manitoba selon la connaissance de la langue 15

NIVEAU D'INSTRUCTION DES NOUVEAUX ARRIVANTS 16
Immigration au Manitoba selon le niveau d'instruction 16

PROFESSIONS ET MÉTIERS EXERCÉS PAR LES NOUVEAUX ARRIVANTS 17
Composante économique* au Manitoba par profession (les 10 professions principales) 17

COMPOSANTE ÉCONOMIQUE AU MANITOBA PAR GENRE DE COMPÉTENCES 18
Composante économique au Manitoba par genre de compétences, 2004 à 2006 18

DONNÉES DÉMOGRAPHIQUES 19
Immigration au Manitoba selon l'âge et le sexe 19
Immigration au Manitoba selon le sexe et la situation du demandeur 19
Tableau de l'immigration au Manitoba selon l'âge et le sexe 20

CANDIDATS DU MANITOBA 21
Candidats par province/territoire 21
Candidats du Manitoba par collectivité de destination (les 10 destinations principales) 22
Candidats du Manitoba par pays d'origine (les 10 pays principaux) 23
Candidats du Manitoba par profession (les 20 professions principales) 24
Démographie des candidats du Manitoba 25
Candidats du Manitoba selon le sexe et la situation du demandeur 25
Candidats du Manitoba selon l'âge et le sexe 25
Candidats du Manitoba selon le niveau d'instruction et la situation du demandeur 26

Travail et Immigration Manitoba tient à remercier les contributeurs suivants :
• Citoyenneté et Immigration Canada pour les données statistiques
• Les partenaires communautaires du Manitoba, notamment le Conseil de développement économique des municipalités bilingues du Manitoba inc. pour les images de nouveaux arrivants utilisées dans les Données factuelles sur l'immigration au Manitoba – Rapport statistique de 2006.
Source des données : Citoyenneté et Immigration Canada, 31 décembre 2006
Document produit par : Travail et Immigration Manitoba – Division de l'immigration et du multiculturalisme
Été 2007

La croissance grâce à l'immigration

En 2006, le Manitoba a atteint l'objectif recommandé par le Conseil consultatif économique du premier ministre en accueillant 10 051 immigrants, soit 1 954, ou 24 %, de plus que l'année précédente (8 097 en 2005). Le Manitoba doit une large part de son succès en matière d'immigration à son programme Candidats du Manitoba, lequel attire dans la province des travailleurs qualifiés et leurs familles afin de répondre aux besoins du marché du travail et de l'évolution démographique. Facteur de croissance et de prospérité déterminant pour le Manitoba, l'immigration y restera une priorité. Le gouvernement provincial a d'ailleurs annoncé de nouveaux objectifs visant à doubler le nombre d'immigrants au cours de la prochaine décennie.

Depuis 1999, plus de 50 000 nouveaux arrivants se sont installés au Manitoba, ce qui confirme, à l'échelle mondiale, notre réputation d'être un endroit où il fait bon vivre, travailler et élever une famille. En 2006, les nouveaux arrivants au Manitoba se répartissaient comme suit : 73,4 % appartenaient à la composante économique (714 sélectionnés par le gouvernement fédéral [travailleurs qualifiés, gens d'affaires et aides familiaux résidents] ainsi que 6 661 candidats du Manitoba); 13,3 % (1 332 personnes) appartenant à la catégorie de la famille et 1 241 réfugiés (12,3 %), dont 522 parrainés par le gouvernement et 633 par des organismes du secteur privé. La majorité des nouveaux arrivants au Manitoba (76 %, ou 7 641 personnes) se sont installés à Winnipeg. Les Philippines étaient le principal pays d'origine (25,3 %, ou 2 539 personnes).

S'appuyant sur l'Accord Canada-Manitoba en matière d'immigration conclu avec Citoyenneté et Immigration Canada, notre province a pu hausser ses objectifs en matière d'immigration grâce au programme Candidats du Manitoba. Les gouvernements provincial et fédéral agissent de conserve afin de pourvoir aux besoins du marché du travail par le recrutement de résidents tant permanents que temporaires. En 2006, au-delà de 400 employeurs manitobains ont été épaulés dans le recrutement de travailleurs étrangers temporaires que le programme Candidats du Manitoba pouvait qualifier pour l'obtention du statut de résident permanent.

Il importe tout autant d'intégrer les immigrants admis que d'attirer de nouveaux arrivants au Manitoba, et la province est résolue d'offrir aux immigrants des services d'établissement bien adaptés afin de les aider à s'intégrer parfaitement à la population active et à participer pleinement à la vie des diverses collectivités. L'accroissement des fonds octroyés par les gouvernements fédéral et provincial a permis d'appuyer plus de 130 programmes d'établissement et cours de langue à Winnipeg et dans les diverses régions du Manitoba. Nous avons également consulté des immigrants, des réfugiés, des fournisseurs de services et de simples citoyens afin d'élaborer la nouvelle Stratégie manitobaine d'établissement des immigrants. Cette stratégie s'articulera sur les priorités suivantes :

- accentuer l'information et l'orientation des immigrants et des réfugiés avant leur arrivée sur le sol canadien;
- développer des services centralisés d'information, d'évaluation et de recommandation;
- faciliter la reconnaissance de l'équivalence de la formation reçue et de l'expérience acquise à l'étranger;
- élargir l'accès aux services d'établissement et aux services aux collectivités;
- augmenter la capacité d'accueil des classes d'anglais langue additionnelle à Winnipeg;
- mettre les familles nouvellement arrivées en contact avec les groupes de voisinage;

- doubler la capacité d'accueil des classes d'anglais langue additionnelle à l'extérieur de Winnipeg;

- coordonner la formation et les ressources axées sur l'interprétation, les aptitudes à la vie quotidienne et la sensibilisation interculturelle.

Le Conseil de l'immigration du Manitoba et le Conseil ethnoculturel manitobain de consultation et de revendication continuent d'informer et de conseiller la ministre du Travail et de l'Immigration sur les moyens d'attirer de nouveaux arrivants, de s'assurer que ceux-ci s'établissent avec succès, qu'ils contribuent à l'essor de la province et y prennent racine. Les deux conseils se penchent aussi sur les questions de multiculturalisme. Ils se réunissent régulièrement et comprennent des représentants du monde des affaires, du monde syndical et du travail, des communautés ethnoculturelles et des diverses collectivités.

La Loi sur l'immigration et la protection des réfugiés adoptée par le Canada en juin 2002 définit les trois catégories d'immigrants admissibles, soit la catégorie du regroupement familial, la catégorie de l'immigration économique et la catégorie des réfugiés. Le Manitoba collabore étroitement avec ses partenaires fédéraux, les collectivités, les entreprises et les fournisseurs de services pour soutenir une stratégie d'immigration assurant un équilibre entre toutes les catégories.

La catégorie de la famille (regroupement familial) est formée de proches parents parrainés par des membres de leur famille qui sont citoyens canadiens ou résidents permanents du Canada. En plus de l'accueil des collectivités et du soutien reçu au début de l'établissement, les liens avec la famille proche ou les amis intimes constituent le facteur clé pour assurer l'intégration réussie des immigrants de cette catégorie. Les Philippines, l'Inde, les États-Unis, la Chine et le Vietnam représentent les cinq principaux pays d'origine des immigrants qui ont bénéficié de la politique de réunification des familles au Manitoba, soit 58 % (772 personnes) des 1 332 immigrants acceptés au Manitoba dans la catégorie de la famille en 2006.

Les immigrants appartenant à la composante économique sont sélectionnés en fonction de leur capacité à contribuer au développement économique de la province. Les immigrants économiques comprennent les candidats du Manitoba, les travailleurs qualifiés, les gens d'affaires immigrants et les aides familiaux résidents. Les candidats du Manitoba sont choisis d'abord en fonction de critères correspondant à l'état du marché du travail local et à la conjoncture économique, puis de leurs liens avec la province. En 2006, 62,3 % (6 661 personnes) de tous les immigrants manitobains sont venus dans le cadre du programme Candidats du Manitoba, et 29,6 % (1 970 personnes) de ceux-ci ont choisi de s'établir dans des collectivités situées à l'extérieur de Winnipeg. Depuis 1999, les Philippines et l'Allemagne sont demeurées les principaux pays d'origine des immigrants du programme Candidats du Manitoba (3 586 personnes, ou 53,8 %, en 2006).

La catégorie des réfugiés comprend des réfugiés au sens de la Convention des Nations Unies relative au statut des réfugiés ainsi que d'autres personnes ayant un statut semblable qui ont besoin de protection en vertu du droit international. Cette catégorie regroupe les réfugiés parrainés par le gouvernement et des organismes du secteur privé, les réfugiés admis au Canada et les personnes à leur charge à l'étranger. Faisant fond sur l'engagement humanitaire du Canada à l'échelle internationale et le dynamisme du milieu du parrainage des réfugiés, le Manitoba accueille tous les ans plus que sa part de réfugiés arrivant au Canada. En 2006, le Manitoba a accueilli 19 % des réfugiés parrainés par des organismes du secteur privé canadien et 7,1 % de ceux qui étaient parrainés par le gouvernement fédéral. L'Afghanistan, le Soudan, la Somalie, la Colombie et l'Éthiopie figurent parmi les principaux pays d'origine des réfugiés parrainés par le gouvernement fédéral, alors que l'Éthiopie, le Soudan, la Somalie, l'Égypte et l'Afghanistan figurent parmi les principaux pays d'origine des réfugiés parrainés par le secteur privé canadien.

Le Manitoba accueille aussi tous les ans des résidents temporaires qui arrivent à titre de travailleurs temporaires, étudiants étrangers, demandeurs d'asile et visiteurs, et dont il n'est pas fait mention ici. Les travailleurs temporaires et les étudiants étrangers peuvent se porter candidats au programme du Manitoba s'ils satisfont aux critères d'admissibilité. Pour connaître les statistiques de cette catégorie, veuillez consulter les pages Faits et chiffres 2006, Aperçu de l'immigration : Résidents permanents et temporaires, à l'adresse http://www.cic.gc.ca/francais/index.asp.

Tendances en matière d'immigration

En 2006, 84,5 % des immigrants ont choisi l'Ontario, le Québec et la Colombie-Britannique comme lieu de destination au Canada. Le Manitoba réussit à combattre cette tendance lourde grâce à des initiatives stratégiques et à la participation d'intervenants qui s'emploient à attirer plus d'immigrants chez nous. Depuis 1999, notre province a pour objectif d'atteindre des niveaux d'immigration proportionnels à la population du Manitoba par rapport à la population totale du Canada. Statistique Canada estime qu'en date du 1er janvier 2007 le Canada comptait 32 777 304 habitants, dont 1 180 004, ou 3,6 %, vivaient au Manitoba. Or, en 2006, le Manitoba a accueilli 4 % des immigrants canadiens, recevant plus que sa part pour la première fois en 20 ans.

IMMIGRATION AU MANITOBA DURANT LA DERNIÈRE DÉCENNIE

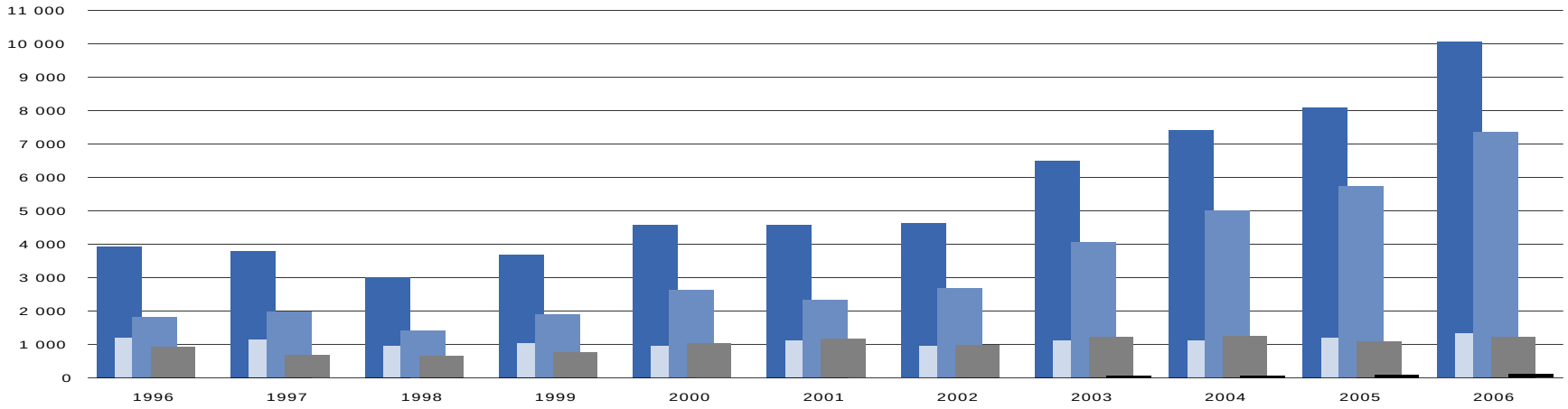

IMMIGRATION AU CANADA DURANT LA DERNIÈRE DÉCENNIE

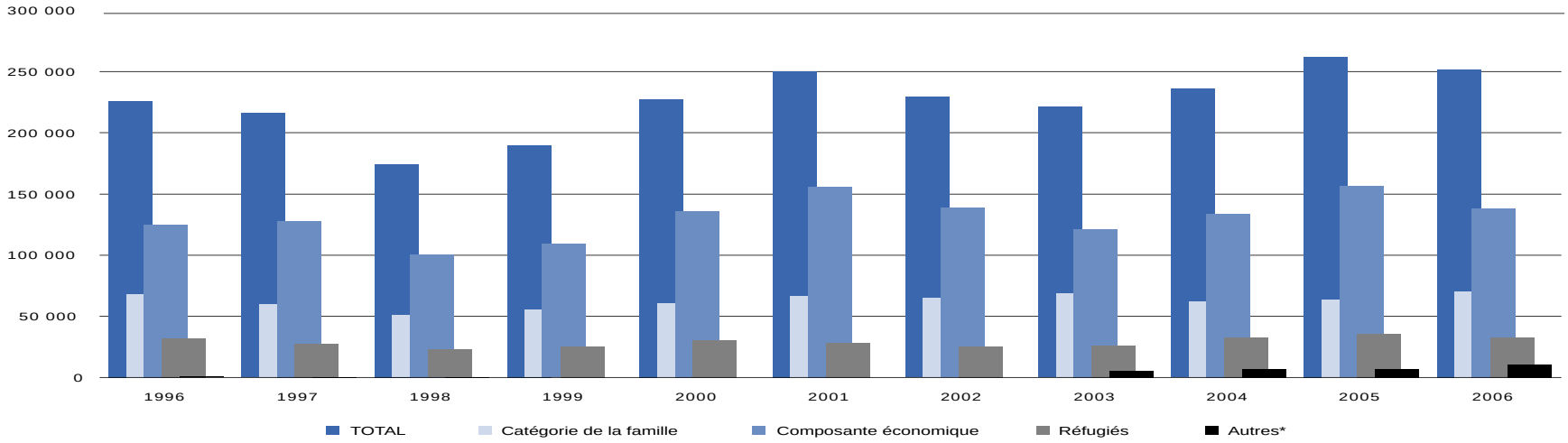

Niveaux d'immigration

En 2006, le Canada a accueilli 251 649 immigrants, ce qui est légèrement supérieur aux 220 000 à 245 000 prévus. Pendant la même période, le Manitoba a reçu 10 051 immigrants, soit une hausse de 24 % sur 2005. Le programme Candidats du Manitoba, qui est la clef de voûte de l'immigration économique dans notre province, assure au Manitoba la flexibilité nécessaire pour satisfaire ses besoins commerciaux et en main-d'œuvre, et renforcer les possibilités de croissance économique. La réunification des familles et l'accueil des réfugiés, tant ceux parrainés par le gouvernement que ceux parrainés par des organismes du secteur privé, constituent une part importante de l'immigration canalisée au Manitoba par l'intermédiaire des programmes fédéraux.

SOMMAIRE DES NIVEAUX D'IMMIGRATION AU MANITOBA

Demandeurs principaux et personnes à charge	2004		2005		2006	
	Nombre	% du nombre canadien	Nombre	% du nombre canadien	Nombre	% du nombre canadien
Catégorie de la famille	1 116	1,8	1 192	1,9	1 332	1,9
Composante économique	952	0,7	1 106	0,7	714	0,6
Candidats d'une province ou d'un territoire*	4 048	64,8	4 619	57,4	6 661	49,9
Réfugiés	1 252	3,8	1 094	3,1	1 241	3,8
LIPR/Autres/Valeurs manquantes/Inconnus**	59	0,1	86	0,1	103	1,0
TOTAL	**7 427**	**3,1%**	**8 097**	**3,1%**	**10 051**	**4,0%**
Différence par rapport à l'année précédente	**935**	**14,4%**	**670**	**9,0%**	**1 954**	**24,1%**

SOMMAIRE DES NIVEAUX D'IMMIGRATION AU CANADA

Demandeurs principaux et personnes à charge	2004		2005		2006	
	Nombre	%	Nombre	%	Nombre	%
Catégorie de la famille	62 246	26,4	63 354	24,2	70 508	28,0
Composante économique	127 498	54,1	148 263	56,5	124 921	49,6
Candidats d'une province ou d'un territoire*	6 248	2,6	8 047	3,1	13 336	5,3
Réfugiés	32 731	13,9	35 768	13,6	32 515	12,9
Autres/Inconnus**	6 952	2,9	6 661	2,5	10 223	4,1
LIPR/Autres/Valeurs manquantes/Arriéré	149	0,1	143	0,1	146	0,1
TOTAL	**235 824**	**100,0%**	**262 236**	**100,0%**	**251 649**	**100,0%**
Différence par rapport à l'année précédente	**14 472**	**6,5%**	**26 412**	**11,2%**	**10 587**	**– 4,0%**

* Les candidats du Manitoba forment une sous-catégorie de la composante économique.
** La catégorie Autres comprend les retraités et les inconnus.
Nota : Les pourcentages indiqués dans le tableau du haut représentent la part manitobaine des niveaux d'immigration totaux au Canada par catégorie. Le tableau du bas représente la proportion du contingent national par catégorie d'immigrants.

Nouveaux arrivants au Manitoba

Pour se conformer à la législation canadienne, les immigrants potentiels doivent présenter au gouvernement fédéral une demande relevant de l'une des trois catégories suivantes : famille, réfugiés ou personnes pouvant être admises pour des raisons humanitaires, et composante économique. En vertu de l'Accord Canada-Manitoba en matière d'immigration, les personnes sélectionnées dans le cadre du programme Candidats du Manitoba doivent également faire toutes les démarches nécessaires auprès des services fédéraux de l'immigration afin d'obtenir un visa de résident permanent. En 2006, 66 % du nombre total d'immigrants au Manitoba sont venus par le truchement du programme Candidats du Manitoba, ce qui représentait 90 % de tous les nouveaux arrivants de la composante économique. Le Manitoba collabore étroitement avec Citoyenneté et Immigration Canada, ses homologues provinciaux et les intervenants dans les collectivités pour attirer des ouvriers qualifiés et des gens d'affaires au Manitoba afin de répondre aux besoins prioritaires de la province. À mesure que l'immigration augmente, on s'attend à ce que la réunification des familles en devienne une composante plus importante. En raison de la participation active et dévouée de la collectivité des répondants manitobains, la province accueille chaque année un pourcentage plus élevé de réfugiés parrainés par le gouvernement et le secteur privé que le taux proportionnel à la taille de sa population.

NIVEAUX D'IMMIGRATION AU MANITOBA

	2004		2005		2006	
Demandeurs principaux et personnes à charge	Nombre	%	Nombre	%	Nombre	%
Catégorie de la famille						
Famille immédiate	814	11,0	880	10,9	886	8,8
Parents, grands-parents et autres	302	4,1	312	3,9	446	4,4
TOTAL PARTIEL	**1 116**	**15,0%**	**1 192**	**14,7%**	**1 332**	**13,3%**
Composante économique						
Travailleurs qualifiés - Demandeurs principaux	302	4,1	337	4,2	250	2,5
Travailleurs qualifiés - Personnes à charge	535	7,2	623	7,7	344	3,4
Affaires - Demandeurs principaux	21	0,3	25	0,3	12	0,1
Affaires - Personnes à charge	48	0,6	58	0,7	32	0,3
Candidats provinciaux/territoriaux - Demandeurs principaux	1 313	17,7	1 469	18,1	2 255	22,4
Candidats provinciaux/territoriaux - Personnes à charge	2 735	36,8	3 150	38,9	4 406	43,8
Aides familiaux résidents - Demandeurs principaux	40	0,5	49	0,6	54	0,5
Aides familiaux résidents - Personnes à charge	6	0,1	14	0,2	22	0,2
TOTAL PARTIEL	**5 000**	**67,3%**	**5 725**	**70,7%**	**7 375**	**73,4%**
Réfugiés						
Réfugiés parrainés par le gouvernement	548	7,4	492	6,1	522	5,2
Réfugiés parrainés par le secteur privé	608	8,2	493	6,1	633	6,3
Réfugiés admis au Canada (asile)*	63	0,8	90	1,1	61	0,6
Personnes à charge d'un réfugié qui vivent à l'étranger**	33	0,4	19	0,2	25	0,2
TOTAL PARTIEL	**1 252**	**16,9%**	**1 094**	**13,5%**	**1 241**	**12,3%**
Autres						
Inconnus/Arriéré/Valeurs manquantes	59	0,8	86	1,1	103	1,0
TOTAL PARTIEL	**59**	**0,8%**	**86**	**1,1%**	**103**	**1,0%**
TOTAL	**7 427**	**100,0%**	**8 097**	**100,0%**	**10 051**	**100,0%**

*Les réfugiés admis au Canada (asile) sont des demandeurs ayant un statut de réfugié à qui l'on a donné asile au Canada.
**Personnes à charge […] à l'étranger : personnes à charge d'un réfugié admis au Canada qui vivent à l'étranger.
Nota : Les pourcentages indiqués représentent la proportion du contingent manitobain total par catégorie d'immigrants.

Aperçu pancanadien

D'ordinaire, le gouvernement du Canada planifie annuellement les niveaux d'immigration de concert avec les provinces et territoires et les intervenants clés. Cette année, pour la première fois, des consultations portant sur une planification pluriannuelle de ces niveaux ont été menées d'un bout à l'autre du pays. Au Manitoba, ce qui a été défini par et pour la province en termes de hausse des niveaux d'immigration et de priorités d'établissement reçoit l'appui de toutes les collectivités. La position du Manitoba est renforcée par un taux de chômage et un coût de la vie continuellement peu élevés qui font en sorte de maintenir la demande de travailleurs qualifiés.

Les six provinces qui ont accueilli le plus grand nombre d'immigrants en 2006 sont par ordre décroissant : l'Ontario (50 %), le Québec (17,8 %), la Colombie-Britannique (16,7 %), l'Alberta (8,2 %), le Manitoba (4 %) et la Saskatchewan (1,1 %).

NIVEAUX D'IMMIGRATION AU CANADA PAR PROVINCE ET TERRITOIRE

	2004		2005		2006	
	Nombre	%	Nombre	%	Nombre	%
Ontario	125 110	53,1	140 533	53,6	125 914	50,0
Québec	44 239	18,8	43 308	16,5	44 680	17,8
Colombie-Britannique	37 020	15,7	44 769	17,1	42 083	16,7
Alberta	16 469	7,0	19 399	7,4	20 717	8,2
Manitoba	**7 427**	**3,1**	**8 097**	**3,1**	**10 051**	**4,0**
Saskatchewan	1 941	0,8	2 106	0,8	2 724	1,1
Nouvelle-Écosse	1 770	0,8	1 929	0,7	2 585	1,0
Nouveau-Brunswick	795	0,3	1 092	0,4	1 646	0,7
Île-du-Prince-Édouard	310	0,1	330	0,1	565	0,2
Terre-Neuve-et-Labrador	578	0,2	496	0,2	509	0,2
Territoires du Nord-Ouest	89	0,0	84	0,0	98	0,0
Yukon	61	0,0	63	0,0	63	0,0
Inconnus	8	0,0	11	0,0	9	0,0
Valeurs manquantes	7	0,0	19	0,0	5	0,0
TOTAL	**235 824**	**100,0%**	**262 236**	**100,0%**	**251 649**	**100,0%**

NOTA : Le pourcentage indiqué représente la part proportionnelle provinciale/territoriale de l'immigration totale au Canada.

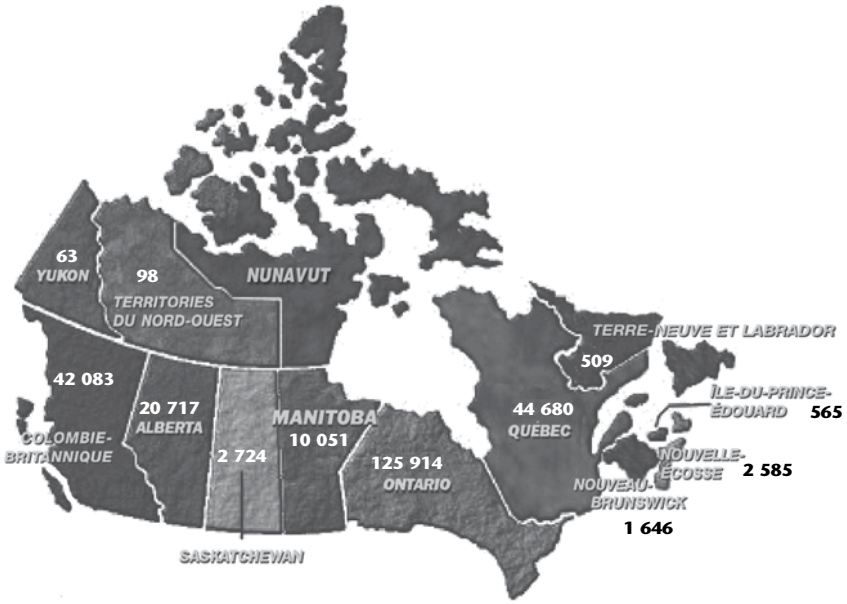

En 2006, 30 % des immigrants au Canada ont choisi de s'établir à Toronto, Montréal ou Vancouver. Depuis 2003, Winnipeg, la capitale du Manitoba, figure parmi les dix villes canadiennes accueillant le plus d'immigrants. Winkler, qui occupe le septième rang des villes du Manitoba avec ses 9 100 habitants, a atteint le 42e rang des destinations choisies par les immigrants en 2006.

IMMIGRATION AU CANADA PAR VILLE DE DESTINATION (LES 10 VILLES PRINCIPALES)

	2004			2005			2006		
	Nombre	%	Rang	Nombre	%	Rang	Nombre	%	Rang
Toronto	38 546	16,3	1	39 013	14,9	1	34 256	13,6	1
Montréal	25 957	11,0	2	24 988	9,5	2	25 546	10,2	2
Mississauga	16 118	6,8	3	18 976	7,2	3	16 108	6,4	3
Vancouver	12 656	5,4	4	14 638	5,6	4	12 790	5,1	4
Scarborough	11 316	4,8	5	14 365	5,5	5	11 942	4,7	5
Calgary	9 308	3,9	6	11 046	4,2	6	11 639	4,6	6
Brampton	7 583	3,2	7	10 427	4,0	7	10 002	4,0	7
Winnipeg	5 891	2,5	9	6 134	2,3	10	7 641	3,0	8
North York	7 085	3,0	8	8 050	3,1	8	7 131	2,8	9
Surrey	4 644			6 237	2,4	9	6 304	2,5	10
Edmonton	4 810	2,0	10	5 669	2,2		6 042	2,4	
TOTAL DES 10 VILLES PRINCIPALES	**139 104**	**59,0%**		**153 874**	**58,7%**		**149 401**	**59,4%**	
TOTAL DES AUTRES VILLES	**96 720**	**41,0%**		**108 362**	**41,3%**		**102 248**	**40,6%**	
IMMIGRATION TOTALE	**235 824**			**262 236**			**251 649**		

Collectivités manitobaines

À l'heure actuelle, 76 % des nouveaux arrivants au Manitoba s'établissent à Winnipeg. Au cours des dernières années, de plus en plus de collectivités de la province ont profité de l'immigration. Depuis 2003, plus de 7 200 nouveaux arrivants — 1 % de tous les immigrants admis au Canada — ont été accueillis dans les régions rurales de la province, où ils contribuent au développement économique dans plus de 100 collectivités. Les principales destinations étaient les villes suivantes et leurs environs : Winkler (région du Centre), Steinbach (région de l'Est), Brandon (région du Centre-Ouest), Morden (région du Centre), Thompson (région du Nord) et Stonewall (région d'Entre-les-Lacs). En 2006, le Manitoba a élaboré le Community Immigration Planning Guide (guide de l'immigration à l'intention des collectivités, en anglais seulement) pour aider celles-ci à planifier l'accueil d'immigrants dans le cadre de leurs stratégies de développement économique. Le Guide est affiché à l'adresse http://www.gov.mb.ca/labour/immigrate/partners/community/.

IMMIGRATION AU MANITOBA PAR COLLECTIVITÉ DE DESTINATION (LES 10 DESTINATIONS PRINCIPALES)

	2004			2005			2006		
Demandeurs principaux et personnes à charge	Nombre	%	Rang	Nombre	%	Rang	Nombre	%	Rang
Winnipeg	5 891	79,3	1	6 134	75,8	1	7 641	76,0	1
Winkler	465	6,3	2	693	8,6	2	830	8,3	2
Steinbach	310	4,2	3	369	4,6	3	399	4,0	3
Brandon	130	1,8	4	181	2,2	4	172	1,7	4
Morden	73	1,0	5	68	0,8	5	158	1,6	5
Thompson				48	0,6	6	53	0,5	6
Altona	36	0,5	6				45	0,4	7
Virden							38	0,4	8
Sainte-Anne							32	0,3	9
Teulon							31	0,3	10
Stonewall	24	0,3	9	21	0,3	7			
Selkirk				18	0,2	8			
Plum Coulee	26	0,4	8	17	0,2	9			
Grunthal	22	0,3	10	16	0,2	10			
Arborg	27	0,4	7						
TOTAL DES 10 DESTINATIONS PRINCIPALES SEULEMENT	**6 929**	**93,3%**		**7 565**	**93,4%**		**9 399**	**93,5%**	
TOTAL DES AUTRES DESTINATIONS	**498**	**6,7%**		**532**	**6,6%**		**652**	**6,5%**	
TOTAL	**7 427**	**100,0%**		**8 097**	**100,0%**		**10 051**	**100,0%**	

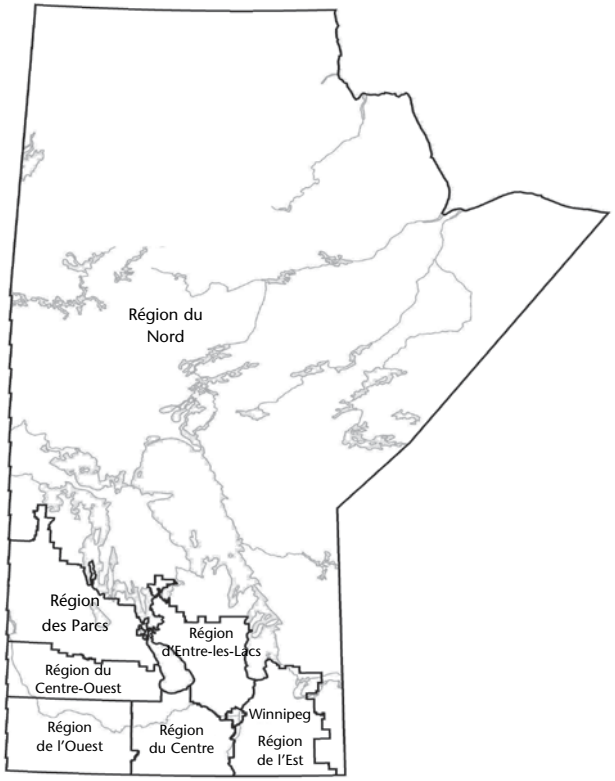

IMMIGRATION AU MANITOBA PAR COLLECTIVITÉ DE DESTINATION (PAR RÉGION)

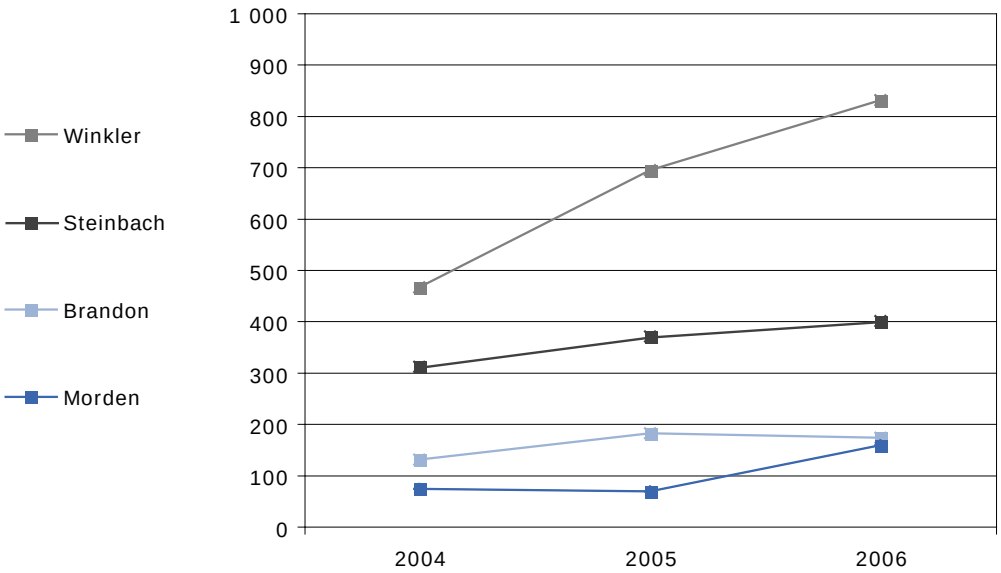

IMMIGRATION AU MANITOBA PAR RÉGION

Demandeurs principaux et personnes à charge	2004 Nombre	2004 %	2004 Rang	2005 Nombre	2005 %	2005 Rang	2006 Nombre	2006 %	2006 Rang
Winnipeg	5 896	79,4	1	6 165	76,1	1	7 657	76,2	1
Région du Centre	663	8,9	2	904	11,2	2	1 132	11,3	2
Région de l'Est	435	5,9	3	462	5,7	3	558	5,6	3
Région de l'Ouest	198	2,7	4	270	3,3	4	283	2,8	4
Région d'Entre-les-Lacs	83	1,1	5	69	0,9	6	94	0,9	5
Région du Nord	32	0,4	7	82	1,0	5	82	0,8	6
Région des Parcs	50	0,7	6	32	0,4	7	40	0,4	7
Endroits non spécifiés au Manitoba	70	0,9		113	1,4		205	2,0	
TOTAL	**7 427**	**100,0%**		**8 097**	**100,0%**		**10 051**	**100,0%**	

Pays d'origine

Plus de 50 % des immigrants arrivés au Manitoba en 2006 venaient des régions de l'Asie et du Pacifique. Les immigrants venant d'Asie, d'Afrique, du Moyen-Orient et d'Europe (à l'exception du Royaume-Uni) forment maintenant 92 % des cohortes d'immigrants au Manitoba. La proportion d'immigrants venant de l'Amérique latine et des États-Unis a diminué. Les Philippines, l'Allemagne, l'Inde, la Chine et la Corée ont toujours figuré parmi les cinq principaux pays d'origine des immigrants de la composante économique au Manitoba.

IMMIGRATION AU MANITOBA PAR RÉGION D'ORIGINE

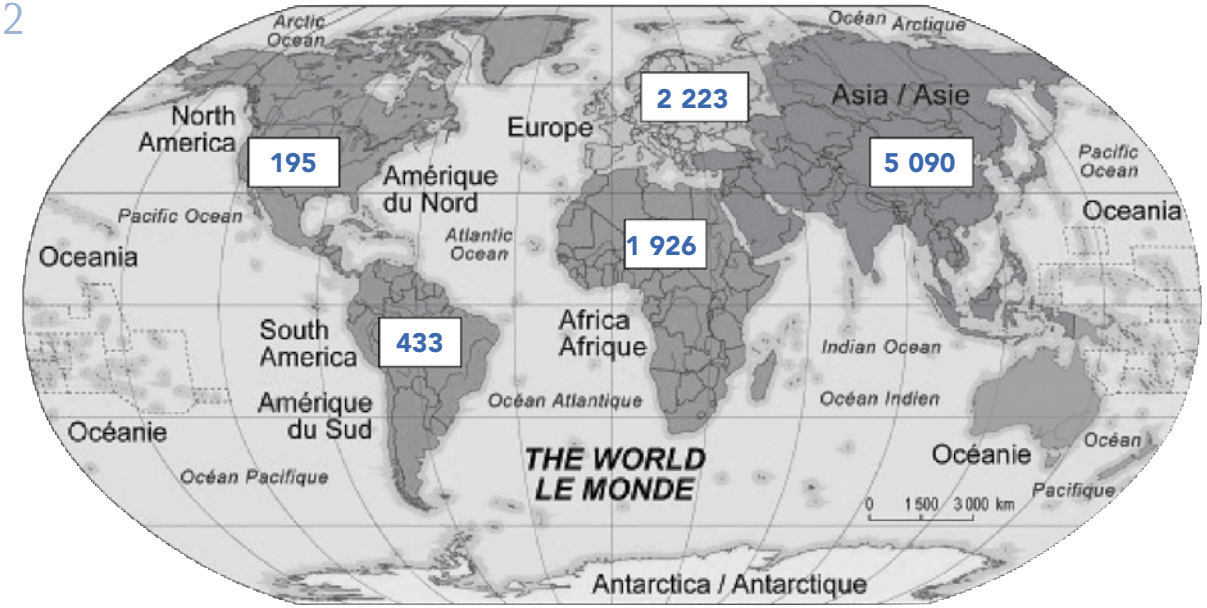

© 2001. Her Majesty the Queen in Right of Canada, Natural Resources Canada. / Sa Majesté la Reine du chef du Canada, Ressources naturelles Canada.

IMMIGRATION AU MANITOBA PAR PAYS D'ORIGINE

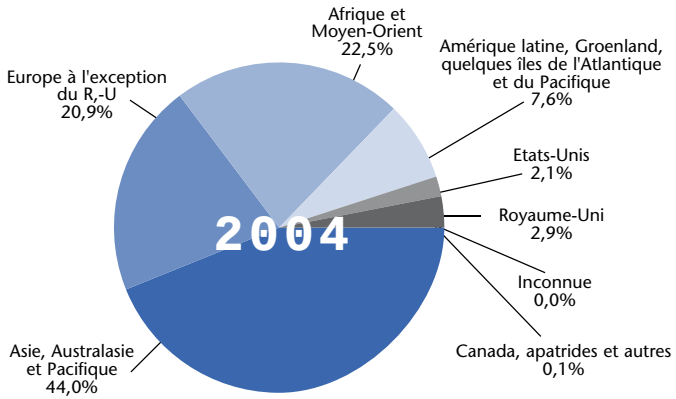

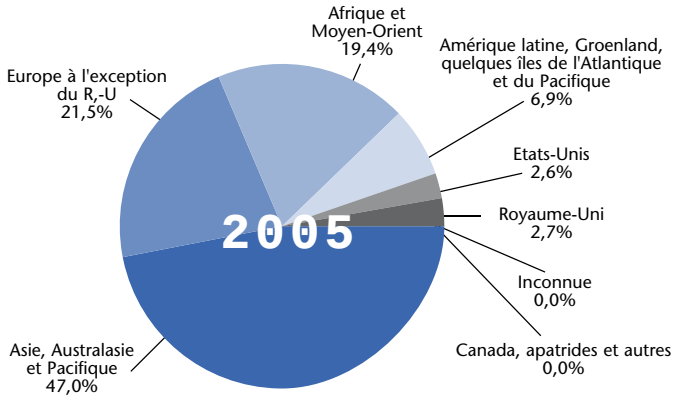

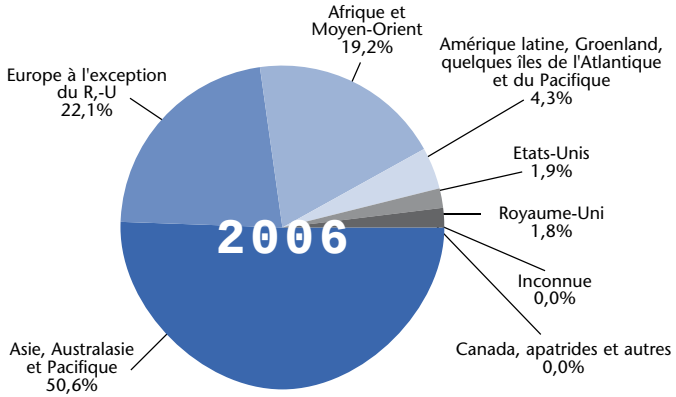

IMMIGRATION AU MANITOBA PAR RÉGION D'ORIGINE

Demandeurs principaux et personnes à charge	2004 Nombre	2004 %	2004 Rang	2005 Nombre	2005 %	2005 Rang	2006 Nombre	2006 %	2006 Rang
Asie, Australasie et Pacifique	3 265	44,0	1	3 808	47,0	1	5 090	50,6	1
Europe à l'exception du R,-U,	1 550	20,9	3	1 740	21,5	2	2 223	22,1	2
Afrique et Moyen-Orient	1 671	22,5	2	1 570	19,4	3	1 926	19,2	3
Amérique latine, Groenland, quelques îles de l'Atlantique et du Pacifique	563	7,6	4	555	6,9	4	433	4,3	4
Etats-Unis	155	2,1	6	207	2,6	6	195	1,9	5
Royaume-Uni	218	2,9	5	217	2,7	5	184	1,8	6
Canada, apatrides et autre	4	0,1	7						
Inconnue	1	0,0							
TOTAL	**7 427**	**100,0%**		**8 097**	**100,0%**		**10 051**	**100,0%**	

IMMIGRATION AU MANITOBA PAR PAYS D'ORIGINE (LES 10 PAYS PRINCIPAUX)*

Demandeurs principaux et personnes à charge	2004 Nombre	2004 %	2004 Rang	2005 Nombre	2005 %	2005 Rang	2006 Nombre	2006 %	2006 Rang
Philippines	1 529	20,6	1	1 837	22,7	1	2 539	25,3	1
Allemagne	952	12,8	2	1 111	13,7	2	1 620	16,1	2
Inde	536	7,2	3	676	8,3	3	868	8,6	3
Chine	290	3,9	7	384	4,7	4	550	5,5	4
Corée	398	5,4	4	326	4,0	5	422	4,2	5
Ethiopie	305	4,1	6	277	3,4	6	388	3,9	6
Israël	329	4,4	5	263	3,2	7	362	3,6	7
Etats-Unis				207	2,6	8	195	1,9	8
Afghanistan							160	1,6	9
Angleterre	170	2,3	10	172	2,1	9	159	1,6	10
Pakistan				163	2,0	10			
Ukraine	213	2,9	9						
Soudan	225	3,0	8						
TOTAL DES 10 PRINCIPAUX PAYS D'ORIGINE SEULEMENT	**4 509**	**60,7%**		**5 253**	**66,9%**		**7 263**	**72,3%**	
TOTAL DES AUTRES PAYS D'ORIGINE	**2 918**	**39,3%**		**2 844**	**35,1%**		**2 788**	**27,7%**	
TOTAL	**7 427**	**100,0%**		**8 097**	**100,0%**		**10 051**	**100,0%**	

*On emploie le pays de dernière résidence permanente pour désigner la région et le pays d'origine indiqués dans les tableaux ci-dessus.

Diversité linguistique

Comme les Philippines occupent le premier rang des pays d'origine des nouveaux arrivants, le tagal, la langue officielle du pays, est la principale langue maternelle des immigrants arrivant au Manitoba. La diversité linguistique est une ressource précieuse, car elle renforce nos liens avec nos partenaires commerciaux, élargit la diversité dans nos collectivités et augmente notre patrimoine multiculturel commun. Les principaux pays d'origine de nos immigrants varient avec le temps; il en va donc de même pour ce qui est de leurs langues maternelles. Ainsi, on assiste depuis quelques années à un déclin du coréen et de l'espagnol chez les immigrants manitobains, tandis que le nombre d'immigrants ayant pour langue maternelle le panjabi ou le mandarin est en augmentation.

IMMIGRATION AU MANITOBA SELON LA LANGUE MATERNELLE (LES 10 LANGUES PRINCIPALES)

Demandeurs principaux et personnes à charge	2004			2005			2006		
	Nombre	%	Rang	Nombre	%	Rang	Nombre	%	Rang
Tagal	1 462	19,7	1	1 744	21,5	1	2 506	24,9	1
Allemand	997	13,4	2	1172	14,5	2	1 665	16,6	2
Punjabi	375	5,0	7	493	6,1	4	651	6,5	3
Anglais	519	7,0	3	577	7,1	3	543	5,4	4
Russe	380	5,1	6	389	4,8	5	496	4,9	5
Coréen	400	5,4	4	328	4,1	7	420	4,2	6
Mandarin	207	2,8	10	274	3,4	8	407	4,0	7
Espagnol	391	5,3	5	382	4,7	6	265	2,6	8
Amarigna	285	3,8	9	200	2,5	10	240	2,4	9
Autres langues africaines	343	4,6	8	227	2,8	9	223	2,2	10
Arabe	149			142					
TOTAL DES 10 LANGUES PRINCIPALES SEULEMENT	**5 359**	**72,2%**		**5 928**	**73,2%**		**7 416**	**73,8%**	
TOTAL DES AUTRES LANGUES	**2 068**	**27,8%**		**2 169**	**26,8%**		**2 635**	**26,2%**	
TOTAL	**7 427**	**100,0%**		**8 097**	**100,0%**		**10 051**	**100,0%**	

NOTA : Les pourcentages indiqués correspondent à la part proportionnelle de chaque langue maternelle dans l'ensemble de l'immigration au Manitoba.

Des tests d'évaluation de la maîtrise de la langue anglaise selon les Niveaux de compétence linguistique canadiens ont été administrés à 3 246 nouveaux arrivants manitobains. De plus, 5 660 apprenants ont suivi des cours de langue grâce à 60 projets financés par des programmes d'enseignement de l'anglais langue additionnelle pour les adultes. Enfin, le Manitoba continue de développer des programmes linguistiques novateurs destinés à répondre — à l'école, dans la collectivité, au travail et en ligne — aux besoins divers et changeants des nouveaux arrivants.

Pendant le processus d'immigration au Canada, les nouveaux arrivants démontrent leur capacité de communiquer en anglais ou en français. Le pourcentage d'immigrants capables de s'exprimer en anglais demeure relativement stable à 52,4 % (5 276 personnes). Soutenu par la vitalité de sa communauté francophone, le Manitoba continue de promouvoir l'immigration de langue française en organisant des séances de recrutement en France et en Belgique, ainsi qu'en Afrique francophone. On s'attend à ce que l'immigration francophone, qui représente actuellement 2,6 % (264 personnes) de l'immigration totale au Manitoba, y atteigne progressivement les 7 % et soit ainsi proportionnelle à la taille de la communauté franco-manitobaine.

IMMIGRATION AU MANITOBA SELON LA CONNAISSANCE DE LA LANGUE

Demandeurs principaux

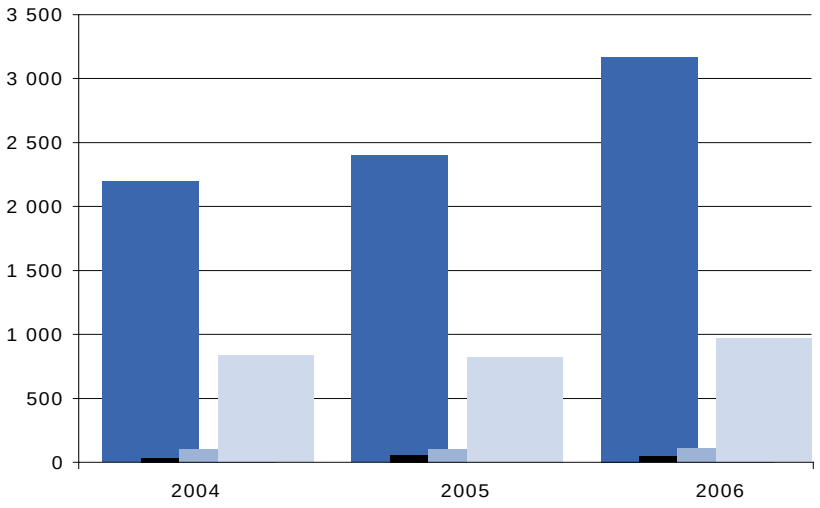

	2004	2005	2006
Anglais	2 196	2 399	3 168
Français	33	54	45
Anglais et français	104	105	110
Ni l'anglais ni le français	833	824	968

Personnes à charge

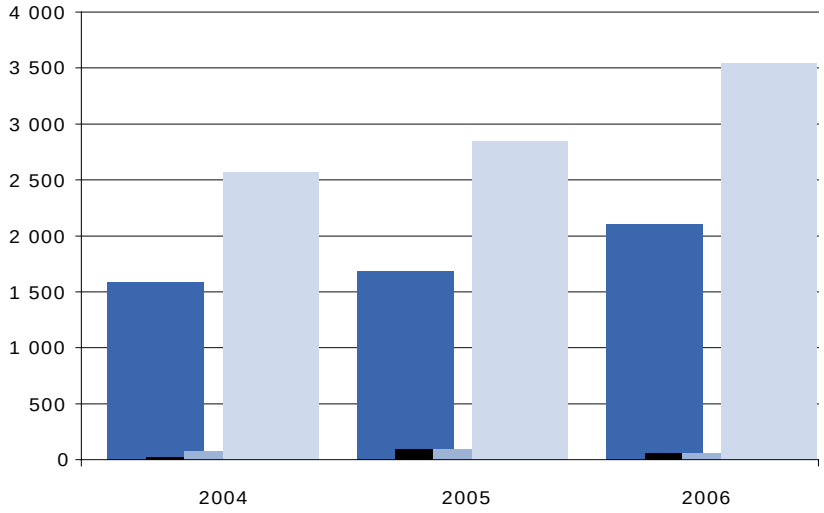

	2004	2005	2006
Anglais	1 592	1 680	2 108
Français	24	90	55
Anglais et français	76	96	54
Ni l'anglais ni le français	2 569	2 849	3 543

Niveau d'instruction des nouveaux arrivants

Plus de 70 % des immigrants au Manitoba âgés de plus de 25 ans admis en 2006 avaient fait des études poussées et possédaient un vaste éventail de compétences et d'expériences de travail dans divers métiers et professions. Cela représente 3 912 personnes possédant une formation postsecondaire très utile. Le Manitoba accorde une priorité à l'accès précoce des immigrants à des postes qui correspondent à leur formation et à leur expérience. Le gouvernement du Manitoba continue d'emprunter une approche éclairée, équitable et systématique en vue d'améliorer la reconnaissance des acquis chez les immigrants qualifiés.

Travail et Immigration Manitoba, Compétitivité, Formation professionnelle et Commerce Manitoba, et Enseignement postsecondaire et Alphabétisation Manitoba poursuivent leur collaboration afin d'améliorer l'intégration des immigrants au marché du travail. Voici ce que cette collaboration leur a permis de réaliser en 2006 :

- un programme pilote visant à préparer les immigrants à occuper des emplois dans l'industrie du bâtiment;
- des stages de travail pour permettre aux immigrants professionnels formés à l'étranger d'acquérir de l'expérience pratique;
- des outils et des ressources pour aider les employeurs manitobains à prévoir leurs besoins en main-d'œuvre et à offrir de l'orientation et de la formation en milieu de travail.

IMMIGRATION AU MANITOBA SELON LE NIVEAU D'INSTRUCTION

	2004		2005		2006	
Demandeurs principaux	**Nombre**	**%**	**Nombre**	**%**	**Nombre**	**%**
Aucune scolarité	129	1,7	125	1,5	193	1,9
Études secondaires ou moins	952	12,8	975	12,0	1 143	11,4
Certificat de compétence ou d'apprentissage officiel	386	5,2	385	4,8	539	5,4
Certificat ou diplôme non universitaire	388	5,2	407	5,0	548	5,5
Quelques études universitaires, pas de diplôme	115	1,5	112	1,4	112	1,1
Baccalauréat	918	12,4	1 074	13,3	1 368	13,6
Quelques études de 2e cycle universitaire, pas de diplôme	32	0,4	19	0,2	27	0,3
Maîtrise	194	2,6	235	2,9	287	2,9
Doctorat	52	0,7	50	0,6	74	0,7
TOTAL PARTIEL	**3 166**	**42,6%**	**3 382**	**41,8%**	**4 291**	**42,7%**
Personnes à charge						
Aucune scolarité	1 171	15,8	1 251	15,5	1 540	15,3
Études secondaires ou moins	2 091	28,2	2 360	29,1	2 809	27,9
Certificat de compétence ou d'apprentissage officiel	179	2,4	205	2,5	274	2,7
Certificat ou diplôme non universitaire	197	2,7	205	2,5	258	2,6
Quelques études universitaires, pas de diplôme	128	1,7	147	1,8	170	1,7
Baccalauréat	405	5,5	446	5,5	590	5,9
Quelques études de 2e cycle universitaire, pas de diplôme	16	0,2	17	0,2	8	0,1
Maîtrise	61	0,8	70	0,9	98	1,0
Doctorat	13	0,2	14	0,2	13	0,1
TOTAL PARTIEL	**4 261**	**57,4%**	**4 715**	**58,2%**	**5 760**	**57,3%**
TOTAL	**7 427**	**100,0%**	**8 097**	**100,0%**	**10 051**	**100,0%**

NOTA : Les pourcentages indiqués correspondent à la part proportionnelle, par niveau d'instruction, de tous les immigrants admis au Manitoba. Les pourcentages sont arrondis et ne donnent pas nécessairement un total juste.

Professions et métiers exercés par les nouveaux arrivants

Le Manitoba accorde une grande importance aux diverses compétences, expériences et contributions avec lesquelles les immigrants de toutes les catégories stimulent son développement économique, social et culturel. Au cours du processus de sélection des immigrants, seuls les demandeurs de la composante économique* sont évalués en fonction de leur profession, expérience et compétences en affaires. En 2006, plus de 73 % (7 375 personnes) des immigrants au Manitoba ont été admis à titre d'immigrants économiques. Parmi les professions et métiers au sommet ce cette catégorie, il faut mentionner ingénieur, soudeur, vérificateur et comptable, programmeur d'ordinateur et camionneur. Depuis 2002, ingénieurs et soudeurs demeurent en tête de liste des immigrants de la composante économique arrivant au Manitoba.

COMPOSANTE ÉCONOMIQUE* AU MANITOBA PAR PROFESSION (LES 10 PROFESSIONS PRINCIPALES)

	2004			2005			2006		
Demandeurs principaux seulement	Nombre	%	Rang	Nombre	%	Rang	Nombre	%	Rang
Soudeurs	94	5,6	2	114	6,1	2	165	6,6	1
Ingénieurs (tous les domaines du génie)	116	6,9	1	123	6,5	1	129	5,1	2
Vérificateurs et comptables	34	2,0	8	44	2,3	4	57	2,3	3
Programmeurs d'ordinateurs	37	2,2	6	27	1,4	8	51	2,0	4
Camionneurs	35	2,1	7	62	3,3	3	49	2,0	5
Mécaniciens d'automobiles	46	2,7	4	28	1,5	7	45	1,8	6
Aides-comptables et professions connexes							42	1,7	7
Conducteurs de machines-outils							41	1,6	8
Charpentiers-menuisiers	41	2,4	5	26	1,4	9	38	1,5	9
Aides à l'enseignement et à la recherche, niveau postsecondaire							37	1,5	10
Cadres, secteurs manufacturier et commercial				33	1,8	5			
Bonnes d'enfants et aides familiaux résidents				31	1,6	6			
Omnipraticiens et médecins de famille				25	1,3	10			
Agriculteurs et gérants d'exploitations	72	4,3	3						
Machinistes et vérificateurs d'usinage et d'outillage	28	1,7	9						
Opérateurs de machines à coudre	26	1,6	10						
TOTAL DES 10 PROFESSIONS PRINCIPALES	**435**	**26,0%**		**399**	**21,2%**		**654**	**26,1%**	
TOTAL DES AUTRES PROFESSIONS	**1 241**	**74,0%**		**1 481**	**78,8%**		**1 851**	**73,9%**	
TOTAL	**1 676**	**100,0%**		**1 880**	**100,0%**		**2 505**	**100,0%**	

* La composante économique comprend les travailleurs qualifiés, les gens d'affaires et les aides familiaux résidents sélectionnés par le gouvernement fédéral, ainsi que les candidats du Manitoba.

Composante économique au Manitoba par genre de compétences

Les immigrants de la composante économique sont classés selon dix catégories de compétences, d'après la Classification nationale des professions (CNP). Les catégories définissent le type de travail exécuté ainsi que le niveau d'instruction et l'expérience professionnelle requise. Les immigrants économiques qui ont choisi de s'établir au Manitoba possèdent une vaste gamme de compétences et représentent un bon nombre de professions. Plus de la moitié (50,2 %) des immigrants de la composante économique au Manitoba apportent une expérience de travail utile et des compétences dans les catégories suivantes : Métiers et conduite du matériel de transport et de la machinerie, et domaines apparentés; Sciences naturelles et appliquées; et Affaires, finances et administration.

COMPOSANTE ÉCONOMIQUE AU MANITOBA PAR GENRE DE COMPÉTENCES

	2004		2005		2006	
Demandeurs principaux seulement	Nombre	%	Nombre	%	Nombre	%
0 - Professions du domaine de la gestion	122	7,3	156	8,3	209	8,3
1 - Affaires, finances et administration	115	6,9	169	9,0	329	13,1
2 - Sciences naturelles et appliquées et domaines apparentés	369	22,0	321	17,1	435	17,4
3 - Professions du domaine de la santé	49	2,9	92	4,9	71	2,8
4 - Professions : sciences sociales, éducation, services gouvernementaux et religion	62	3,7	90	4,8	142	5,7
5 - Professions : arts, culture, loisirs et sports	21	1,3	40	2,1	64	2,6
6 - Ventes et services	126	7,5	118	6,3	134	5,3
7 - Métiers et conduite du matériel de transport et de la machinerie, et professions connexes	407	24,3	453	24,1	588	23,5
8 - Industrie	86	5,1	49	2,6	27	1,1
9 - Professions propres aux secteurs de la transformation de la fabrication et des services publics	66	3,9	71	3,8	150	6,0
TOTAL PARTIEL	**1 423**	**84,9%**	**1 559**	**82,9%**	**2 149**	**85,8%**
SANS CATÉGORIE*	**253**	**15,1%**	**321**	**17,1%**	**356**	**14,2%**
TOTAL	**1 676**	**100,0%**	**1 880**	**100,0%**	**2 505**	**100,0%**

* Les types de compétences sans catégorie de la composante économique comprennent les nouveaux travailleurs, les personnes titulaires d'une autorisation d'emploi et les étudiants qui, en tant que nouveaux arrivants, possèdent un ensemble de compétences et d'expériences professionnelles acquises antérieurement, lesquelles ne sont pas saisies dans le Système de données sur les immigrants admis du ministère de la Citoyenneté et de l'Immigration.

Données démographiques

En 2006, 80 % (4 398 personnes) des nouveaux arrivants adultes étaient âgés de 25 à 44 ans et désiraient trouver du travail, lancer une entreprise et contribuer au développement économique, social et culturel de la province. L'âge médian de la population manitobaine est actuellement de 37 ans, alors que celui des immigrants arrivés en 2006 était de 28,5 ans. Au-delà de 96 % des immigrants admis au Manitoba avaient moins de 55 ans, et 68% d'entre eux avaient entre 15 et 44 ans. Les candidats du Manitoba tendent à être plus jeunes que les immigrants des autres catégories : en 2006, 90 % des candidats du Manitoba avaient moins de 44 ans alors que 88 % avaient moins que cet âge dans les autres catégories d'immigrants.

Au fil des années, l'égalité entre les sexes demeure constante dans tous les groupes d'âge. Malgré cela, la distribution des hommes et des femmes varie selon la catégorie d'immigration.

- Composante économique – 1 851 (72 %) hommes et 720 (28 %) femmes
- Catégorie de la famille - 410 (39 %) hommes et 631 (61 %) femmes
- Réfugiés - 387 (64 %) hommes et 218 (36 %) femmes

Chez les immigrants économiques, 1 653 (73 %) demandeurs principaux qui étaient candidats du Manitoba étaient de sexe masculin, alors que 602 (27 %) étaient de sexe féminin.

IMMIGRATION AU MANITOBA SELON L'ÂGE ET LE SEXE

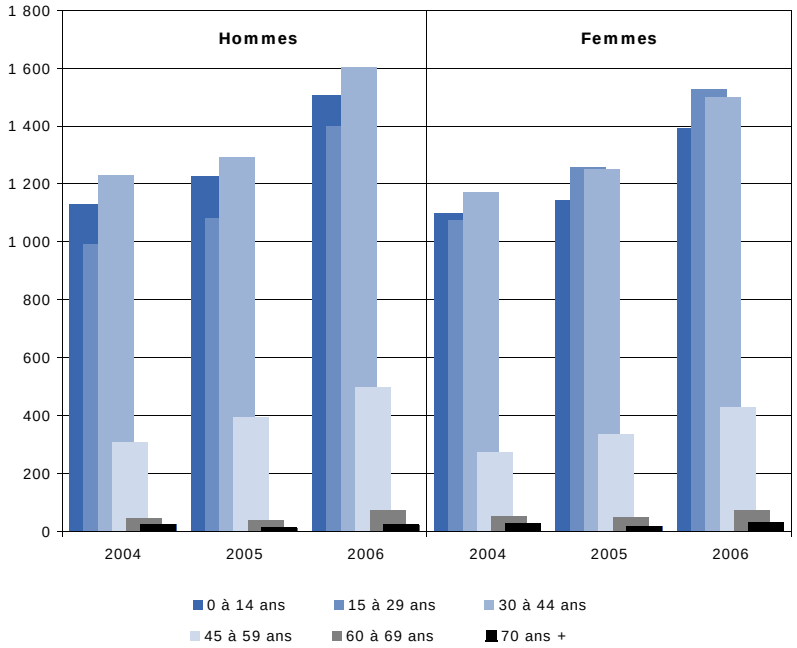

IMMIGRATION AU MANITOBA SELON LE SEXE ET LA SITUATION DU DEMANDEUR

	2004				2005				2006			
	Hommes		Femmes		Hommes		Femmes		Hommes		Femmes	
	Nombre	%	Nombre	%	Nombre	%	Nombre	%	Nombre	%	Nombre	%
Demandeurs principaux	1 996	26,9	1 170	15,8	2 115	26,1	1 267	15,6	2 681	26,7	1 608	16,0
Conjoint(e) ou personnes à charge	1 735	23,4	2 526	34,0	1 930	23,8	2 785	34,4	2 421	24,1	3 339	33,2
TOTAL SELON LE SEXE	3 731	50,2	3 696	49,8	4 045	50,0	4 052	50,0	5 102	50,8	4 949	49,2
TOTAL	**7 427**				**8 097**				**10 051**			

IMMIGRATION AU MANITOBA SELON L'ÂGE ET LE SEXE

	2004				2005				2006			
	Hommes		Femmes		Hommes		Femmes		Hommes		Femmes	
	Nombre	%	Nombre	%	Nombre	%	Nombre	%	Nombre	%	Nombre	%
0 - 4 ans	329	4,4	299	4,0	346	4,3	319	3,9	437	4,3	432	4,3
5 - 9 ans	445	6,0	415	5,6	490	6,1	416	5,1	557	5,5	506	5,0
10 - 14 ans	357	4,8	386	5,2	392	4,8	409	5,1	514	5,1	455	4,5
15 - 19 ans	307	4,1	293	3,9	335	4,1	394	4,9	437	4,3	388	3,9
20 - 24 ans	286	3,9	324	4,4	314	3,9	368	4,5	363	3,6	444	4,4
25 - 29 ans	400	5,4	459	6,2	433	5,3	495	6,1	599	6,0	697	6,9
30 - 34 ans	480	6,5	486	6,5	495	6,1	503	6,2	649	6,5	634	6,3
35 - 39 ans	406	5,5	408	5,5	415	5,1	403	5,0	564	5,6	492	4,9
40 - 44 ans	344	4,6	276	3,7	381	4,7	344	4,2	390	3,9	373	3,7
45 - 49 ans	213	2,9	178	2,4	237	2,9	194	2,4	301	3,0	241	2,4
50 - 54 ans	65	0,9	48	0,6	102	1,3	90	1,1	135	1,3	126	1,3
55 - 59 ans	29	0,4	46	0,6	55	0,7	52	0,6	64	0,6	61	0,6
60 - 64 ans	29	0,4	29	0,4	22	0,3	30	0,4	40	0,4	42	0,4
65 - 69 ans	18	0,2	23	0,3	17	0,2	19	0,2	31	0,3	29	0,3
70 - 99 ans	23	0,3	26	0,4	11	0,1	16	0,2	21	0,2	29	0,3
TOTAL PARTIEL	**3 731**	**50,2%**	**3 696**	**49,8%**	**4 045**	**50,0%**	**4 052**	**50,0%**	**5 102**	**50,8%**	**4 949**	**49,2%**
TOTAL	**7 427**				**8 097**				**10 051**			

Candidats du Manitoba

Le programme Candidats du Manitoba est un programme d'immigration économique. Il permet de sélectionner des travailleurs qualifiés et des gens d'affaires qui ont des liens solides avec le Manitoba et démontrent leur capacité à contribuer de façon importante à sa santé économique. Ce programme permet de traiter les demandes et de désigner les particuliers et les membres de leur famille qui deviendront résidents permanents du Canada pour répondre aux besoins de la province en main-d'œuvre et en développement économique.

L'annexe Candidat d'une province à l'Accord Canada-Manitoba en matière d'immigration donne un rôle plus grand à la Province dans le recrutement, la présélection et le choix de personnes qualifiées et d'entrepreneurs. Les demandes présentées conformément au programme Candidats du Manitoba sont évaluées en fonction de volets prioritaires et d'un volet général. Les volets prioritaires incluent le soutien familial, le volet employeur direct, les étudiants étrangers, l'entente de soutien communautaire et les initiatives stratégiques. Plus de 70 % des demandes sont traitées en priorité, particulièrement celles relevant du soutien familial et de l'offre d'emploi garantie (volet employeur direct).

Le Manitoba est à la recherche de travailleurs qualifiés et d'entrepreneurs qui ont toutes les chances de réussir leur établissement dans la province. Travail et Immigration Manitoba administre de concert avec Compétitivité, Formation professionnelle et Commerce Manitoba la composante des gens d'affaires du programme Candidats du Manitoba.

La performance remarquable du Manitoba à titre de pôle d'immigration résulte du vif succès remporté par le programme Candidats du Manitoba, qui a attiré 66,7 % des nouveaux arrivants au Manitoba en 2006. Depuis 1999, près de 16 000 travailleurs qualifiés et entrepreneurs ont émigré au Manitoba, contribuant de façon importante au développement de l'économie de tout le Manitoba.

En 2006, le Manitoba a approuvé plus de 3 000 demandes soumises par des travailleurs qualifiés et 120 soumises par des gens d'affaires. En comptant les membres de la famille accompagnant les demandeurs, c'est plus de 9 000 personnes qui se préparent à arriver au Manitoba.

CANDIDATS PAR PROVINCE/TERRITOIRE

	2004		2005		2006	
	Nombre	%	Nombre	%	Nombre	%
Manitoba	**4 048**	**64,8**	**4 619**	**57,4**	**6 661**	**49,9**
Colombie-Britannique	598	9,6	789	9,8	1 924	14,4
Nouveau-Brunswick	161	2,6	438	5,4	967	7,3
Saskatchewan	323	5,2	468	5,8	960	7,2
Alberta	425	6,8	609	7,6	956	7,2
Nouvelle-Écosse	64	1,0	326	4,1	863	6,5
Ontario	280	4,5	483	6,0	470	3,5
Île-du-Prince-Édouard	141	2,3	204	2,5	423	3,2
Terre-Neuve-et-Labrador	171	2,7	85	1,1	77	0,6
Québec	37	0,6	26	0,3	32	0,2
Yukon					3	0,0
TOTAL	**6 248**	**100,0%**	**8 047**	**100,0%**	**13 336**	**100,0%**

Candidats du Manitoba

Beaucoup de régions rurales et de petites collectivités du Canada ont connu un dépeuplement et un déplacement de leur population vers les grands centres urbains. Par conséquent, les collectivités cherchent des moyens pour lutter contre cette tendance afin d'aider à assurer un avenir florissant. L'immigration est une stratégie de croissance économique employée avec succès par un certain nombre de collectivités.

Les candidats du Manitoba ont choisi de s'établir à l'extérieur de Winnipeg en plus grand nombre (30 %) que les immigrants des autres catégories en 2006. Depuis 2003, plus de 5 500 nouveaux arrivants du programme Candidats du Manitoba ont été accueillis dans les collectivités rurales du Manitoba. Davantage de collectivités profitent de l'accroissement de l'immigration, laquelle en retour stimule le développement économique.

CANDIDATS DU MANITOBA PAR COLLECTIVITÉ DE DESTINATION (LES 10 DESTINATIONS PRINCIPALES)

Demandeurs principaux et personnes à charge	2004			2005			2006		
	Nombre	%	Rang	Nombre	%	Rang	Nombre	%	Rang
Winnipeg	2 898	71,6	1	3 149	68,2	1	4 691	70,4	1
Winkler	428	10,6	2	641	13,9	2	790	11,9	2
Steinbach	281	6,9	3	345	7,5	3	356	5,3	3
Morden	65	1,6	5	56	1,2	5	149	2,2	4
Brandon	65	1,6	4	122	2,6	4	114	1,7	5
Thompson				18	0,4	6	41	0,6	6
Virden				12	0,3	9	38	0,6	7
Teulon				12	0,3	8	30	0,5	8
Altona	30	0,7	6				25	0,4	9
Sainte-Anne							22	0,3	10
Stonewall	17	0,4	10	14	0,3	7			
Selkirk				10	0,2	10			
Plum Coulee	25	0,6	7						
Arborg	22	0,5	8						
Richer	17	0,4	9						
TOTAL DES 10 DESTINATIONS PRINCIPALES SEULEMENT	**3 767**	**93,1%**		**4 379**	**94,8%**		**6 256**	**93,9%**	
TOTAL DES AUTRES DESTINATIONS	**281**	**6,9%**		**240**	**5,2%**		**405**	**6,1%**	
TOTAL DES CANDIDATS DU MANITOBA	**4 048**	**100,0%**		**4 619**	**100,0%**		**6 661**	**100,0%**	

Les initiatives stratégiques de recrutement prises par le Manitoba à l'étranger assurent la promotion de notre province au titre de destination de choix pour les travailleurs qualifiés et les entrepreneurs et d'endroit où il fait bon vivre, travailler et élever des enfants. En 2006, plus de 53 % des candidats du Manitoba venaient de nos deux principaux pays d'origine, les Philippines et l'Allemagne. Depuis quelques années, la Corée, l'Argentine, l'Ukraine et Israël ont rejoint l'Inde et la Chine parmi les principaux pays d'origine.

CANDIDATS DU MANITOBA PAR PAYS D'ORIGINE* (LES 10 PAYS PRINCIPAUX)

Demandeurs principaux	2004			2005			2006		
et personnes à charge	Nombre	%	Rang	Nombre	%	Rang	Nombre	%	Rang
Philippines	1 109	27,4	1	1 269	27,5	1	2 029	30,5	1
Allemagne	904	22,3	2	1066	23,1	2	1 557	23,4	2
Inde	287	7,1	4	317	6,9	3	540	8,1	3
Chine	145	3,6	6	234	5,1	6	402	6,0	4
Corée, République de	368	9,1	3	303	6,6	4	365	5,5	5
Israël	275	6,8	5	235	5,1	5	344	5,2	6
Ukraine	127	3,1	7	99	2,1	8	119	1,8	7
Vietnam							110	1,7	8
Angleterre	92	2,3	9	105	2,3	7	106	1,6	9
Pakistan	47	1,2	10	86	1,9	9	76	1,1	10
Argentine	118	2,9	8	45	1,0	10			
TOTAL DES 10 PRINCIPAUX PAYS D'ORIGINE SEULEMENT	**3 472**	**85,8%**		**3 759**	**81,4%**		**5 648**	**84,8%**	
TOTAL DES AUTRES PAYS D'ORIGINE	**576**	**14,2%**		**860**	**18,6%**		**1 013**	**15,2%**	
TOTAL DES CANDIDATS DU MANITOBA	**4 048**	**100,0%**		**4 619**	**100,0%**		**6 661**	**100,0%**	

NOTA : Les pourcentages indiqués correspondent à la part proportionnelle de l'immigration par région et pays d'origine de tous les candidats du Manitoba admis dans la province.
*On emploie le pays de dernière résidence permanente pour désigner la région et le pays d'origine indiqués dans les tableaux ci-dessus.

CANDIDATS DU MANITOBA PAR PROFESSION (LES 20 PROFESSIONS PRINCIPALES)

	2004			2005			2006		
Demandeurs principaux seulement	Nombre	%	Rang	Nombre	%	Rang	Nombre	%	Rang
Soudeurs	91	6,9	1	113	7,7	1	165	7,3	1
Vérificateurs financiers et comptables	33	2,5	6	38	2,6	3	51	2,3	2
Camionneurs	35	2,7	5	61	4,2	2	49	2,2	3
Programmeurs d'ordinateurs	24	1,8	11				47	2,1	4
Mécaniciens d'automobiles	38	2,9	4	28	1,9	6	45	2,0	5
Aides-comptables et professions connexes							42	1,9	6
Opérateurs de machines d'usinage							41	1,8	7
Charpentiers-menuisiers	41	3,1	3	25	1,7	8	37	1,6	8
Commis comptables							34	1,5	9
Cuisiniers	15	1,1	16	20	1,4	12	33	1,5	10
Machinistes et vérificateurs d'usinage et d'outillage	27	2,1	9	23	1,6	9	31	1,4	11
Ingénieurs électriciens et électroniciens	27	2,1	7	26	1,8	7	29	1,3	12
Génie électrique et électronique	27	2,1	8	29	2,0	5	28	1,2	13
Ébénistes	22	1,7	13	20	1,4	11	25	1,1	14
Techniciens de réseau informatique							23	1,0	15
Cadres, supérieurs secteurs manufacturier et commercial				31	2,1	4	23	1,0	16
Chefs				16	1,1	19	22	1,0	17
Ingénieurs en mécanique	13	1,0	18	16	1,1	17	21	0,9	18
Investisseurs							18	0,8	19
Gestionnaires de commerce de détail							18	0,8	20
Maçons	13	1,0	17	19	1,3	13			
Ingénieurs civils	15	1,1	15						
Ingénieurs informaticiens				16	1,1	18			
Agriculteurs et gérants d'exploitations	58	4,4	2						
Omnipraticiens et médecins de famille				15	1,0	20			
Technologues en génie mécanique	13	1,0	19						
Réparateurs de carrosseries				18	1,2	14			
Autres gestionnaires de services	20	1,5	14						
Patronniers – articles en tissu, en cuir et en fourrure	11	0,8	20	21	1,4	10			
Gestionnaires de vente, de commercialisation et de publicité	22	1,7	12	17	1,2	15			
Secrétaires				17	1,2	16			
Opérateurs de machines à coudre	26	2,0	10						
TOTAL DES 20 PROFESSIONS PRINCIPALES	**571**	**43,5%**		**569**	**38,7%**		**782**	**34,7%**	
TOTAL DES AUTRES PROFESSIONS	**742**	**56,5%**		**900**	**61,3%**		**1 473**	**65,3%**	
TOTAL	**1 313**	**100,0%**		**1 469**	**100,0%**		**2 255**	**100,0%**	

Démographie des candidats du Manitoba

La tendance indique que les Candidats du Manitoba sont généralement plus jeunes que les autres immigrants au Manitoba. En 2006, plus de 90 % des Candidats du Manitoba arrivant au Manitoba avaient moins de 44 ans, comparativement à 70 % dans les autres catégories.

Le nombre de femmes demandeuses principales immigrant au Manitoba dans le cadre du programme Candidats du Manitoba a augmenté de 63 % entre 2004 et 2006. Le nombre de demandeuses principales a plus que doublé, passant de 297 en 2004 à 602 en 2006.

CANDIDATS DU MANITOBA SELON LE SEXE ET LA SITUATION DU DEMANDEUR

	2004		2005		2006	
	Hommes	Femmes	Hommes	Femmes	Hommes	Femmes
Demandeurs principaux	1 016	297	1 110	359	1 653	602
Conjoint(e) ou personnes à charge	1 086	1 649	1 258	1 892	1 829	2 577
TOTAL SELON LE SEXE	**2 102**	**1 946**	**2 368**	**2 251**	**3 482**	**3 179**
TOTAL	**4 048**		**4 619**		**6 661**	

CANDIDATS DU MANITOBA SELON L'ÂGE ET LE SEXE

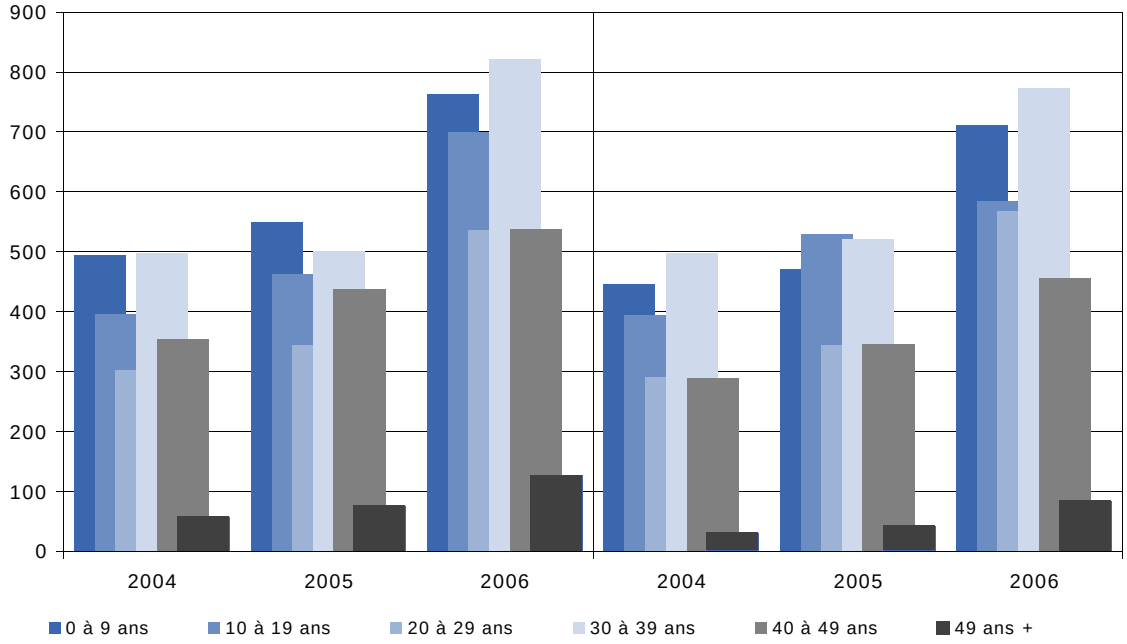

Candidats du Manitoba selon le niveau d'instruction

En 2006, 88 % des candidats du Manitoba qui étaient demandeurs principaux étaient très scolarisés : plus de 49 % d'entre eux étaient titulaires d'un diplôme universitaire. Quoique non sélectionnés en fonction de leur niveau d'instruction, plus de 28 % des conjoint(e)s et des personnes à charge étaient aussi très scolarisés, et 12,6 % d'entre eux étaient titulaires d'un diplôme universitaire.

CANDIDATS DU MANITOBA SELON LE NIVEAU D'INSTRUCTION ET LA SITUATION DU DEMANDEUR

	2004		2005		2006	
	Demandeurs principaux	Conjoint(e) ou personnes à charge	Demandeurs principaux	Conjoint(e) ou personnes à charge	Demandeurs principaux	Conjoint(e) ou personnes à charge
Aucun	2	669	0	778	13	1 134
Études secondaires ou moin	183	1 351	210	1 589	279	2 112
Certificat de compétence ou d'apprentissage officiel	270	148	281	175	433	255
Diplôme non universitaire	222	146	233	160	366	222
Quelques études universitaires, pas de diplôme	34	87	22	99	59	125
Baccalauréat	508	294	614	301	910	480
Quelques études de 2e cycle universitaire, pas de diplôme	7	7	7	7	7	6
Maîtrise	71	28	81	35	151	64
Doctorat	16	5	21	6	37	8
TOTAL PARTIEL	**1 313**	**2 735**	**1 469**	**3 150**	**2 255**	**4 406**
TOTAL	**4 048**		**4 619**		**6 661**	

Notes

Notes

POUR PLUS DE RENSEIGNEMENTS, ADRESSEZ-VOUS À :

Travail et Immigration Manitoba

Division de l'immigration et du multiculturalisme

213, avenue Notre Dame, 9e étage

Winnipeg (Manitoba) R3B 1N3

CANADA

Téléphone : (Canada 001) 204 945-4631

Télécopieur : (Canada 001) 204 948-2882

Courriel : immigreraumanitoba@gov.mb.ca

Site Web : www.immigreraumanitoba.com

Available in English
Imprimé au Canada - octobre 2007